

平成25年8月23日  
観光企画課

# 平成24年 青森県観光入込客統計調査結果（速報）

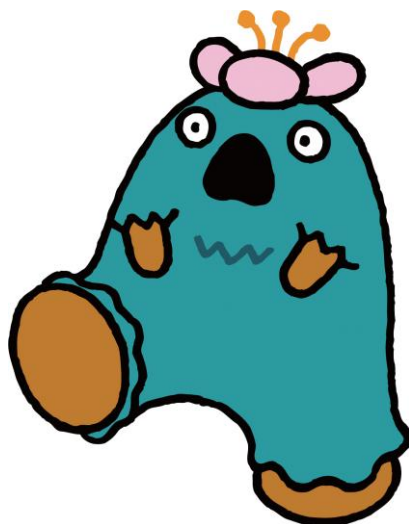

行くたび、あたらしい。

青 AOMORI 森

青森県観光国際戦略局観光企画課

# 1 調査結果概要

## (1) 調査対象期間

平成24年1月～12月

## (2) 調査方法

平成21年12月に国が定めた「観光入込客統計に関する共通基準」に基づき、県内の一定規模以上の観光地点、行催事・イベントについて調査した観光客の入込状況を、市町村の協力のもとに県が推計し、取りまとめたものである。

(これまでの統計調査との相違点、共通基準については6P参照)

## (3) 調査結果

### ① 観光入込客数及び行催事・イベント入込客数

本県の観光入込客数（延べ人数）は、**32,959千人（前年比104.5%）**、行催事・イベント入込客数は**15,298千人（前年比98.8%）**となった。

また、延べ人数を、別途実施した「パラメータ調査※」の観光客一人当たりの平均訪問地点数で除して求めた**観光入込客数（実人数）は13,888千人（前年比104.4%）**となった。

観光入込客数（実人数）の内訳は、日帰り客は**10,279千人（前年比104.0%）**、宿泊客は**3,609千人（前年比105.6%）**となり、宿泊客割合は**26.0%**となった。県内・県外客別で見ると、県内客は**8,412千人（前年比101.3%）**、県外客は**5,476千人（前年比109.8%）**となり、県外客割合は**39.4%**であった。また、**冬季観光客（1～3月、11～12月）は4,274千人（前年比112.3%）**となり、冬季観光客割合は**30.8%**となった。

### 【観光入込客数の推移】

(単位：千人、%)

		青森県観光レクリエーション客入込数 調査実施要領による調査			共通基準による調査				
区 分		19年 (延べ人数)	20年 (延べ人数)	21年 (延べ人数)		22年	23年	24年	前年比
総 数 (延べ人数)		47,947	46,394	48,585		34,213	31,543	32,959	104.5%
総 数 (実人数)		—	—	—		17,589	13,297	13,888	104.4%
うち	日 帰 客	43,646	42,378	44,390	(H22より 実人数)	13,768	9,879	10,279	104.0%
	宿 泊 客	4,301	4,016	4,195		3,821	3,418	3,609	105.6%
	宿泊客割合	9.0%	8.7%	8.6%		21.7%	25.7%	26.0%	
うち	県 内 客	34,236	33,627	34,965		11,586	8,308	8,412	101.3%
	県 外 客	13,711	12,767	13,620		6,003	4,989	5,476	109.8%
	県外客割合	28.6%	27.5%	28.0%		34.1%	37.5%	39.4%	
うち	冬季観光客	9,771	10,161	10,146		4,894	3,806	4,274	112.3%
	冬季観光客割合	20.4%	21.9%	20.9%		27.8%	28.6%	30.8%	
行催事・イベント		(21年までは、総数に含まれる。)					17,396	15,487	15,298

22年統計からは、共通基準観光統計の導入により、実人数ベースによる日帰り客、宿泊客、県内客、県外客の推計を行っている。

※パラメータ調査

観光入込客の属性別の構成比、平均訪問地点数、観光消費額単価等の把握のため、県内観光地点12地点において、四半期毎に1日（休日）観光客に対して実施しているアンケート調査。

【行催事・イベント入込客数の推移】

（単位：人、％）

	市町村名	行祭事・イベント名	22年	23年	24年	前年比	24年開催月日
1	青森市	青森ねぶた祭	3,200,000	2,910,000	3,050,000	104.8%	8/2 - 8/7
2	弘前市	弘前さくらまつり	2,470,000	2,010,000	2,120,000	105.5%	4/23 - 5/5
3	弘前市	弘前ねぶたまつり	1,630,000	1,610,000	1,620,000	100.6%	8/1 - 8/7
4	五所川原市	五所川原立佞武多	1,805,000	1,460,000	1,330,000	91.1%	8/4 - 8/8
5	八戸市	八戸三社大祭	1,037,600	1,197,600	1,092,600	91.2%	7/31 - 8/4
6	五所川原市	金木桜まつり	295,000	284,000	323,000	113.7%	4/29 - 5/5
7	八戸市	七夕まつり	390,000	330,000	300,000	90.9%	7/13 - 7/16
8	弘前市	弘前城菊と紅葉まつり	315,000	500,000	290,000	58.0%	10/19 - 11/11
9	八戸市	八戸えんぶり	282,000	300,000	285,000	95.0%	2/17 - 2/20
10	弘前市	弘前雪燈籠まつり	360,000	390,000	260,000	66.7%	2/9 - 2/12
		上位10行催事計	11,784,600	10,991,600	10,670,600	97.1%	
		行催事全体合計	17,395,911	15,486,540	15,298,213	98.8%	

② 観光消費額

観光消費額は、1,486億5千万円（前年比106.8%）となった。

宿泊費は474億2千万円（前年比120.8%）、また、買物・土産品費は401億4千万円（前年比98.4%）となっており、「宿泊費」と「買物・土産品費」で5割を超える。

【観光消費額の推移】

（単位：百万円、％）

区分	19年	20年	21年	22年	23年	24年	前年比	
総額	167,024	160,300	167,332	169,858	139,188	148,653	106.8%	
うち	宿泊費	35,147	32,968	32,505	42,125	39,251	47,420	120.8%
	域内交通費	38,408	39,483	44,181	22,591	18,234	22,595	123.9%
	買物・土産品費	32,832	29,516	31,671	48,919	40,782	40,136	98.4%
	その他	60,637	58,333	58,975	56,223	40,921	38,501	94.1%

21年までは、市町村からの積み上げ等により推計していたが、22年からは、実人数とパラメータ調査の一人当たりの平均消費額から推計している。また各費目の金額については、「パラメータ調査」の24年1月～24年12月までの各費目間の比率に基づき算出した。

※「その他」：飲食費、施設入場料、パック料金、その他をまとめたもの。

※平成24年度パラメータ調査における観光消費額費目間の比率（24年1～12月の調査結果）

宿泊費	域内交通費	買物・土産品費	その他
0.319	0.152	0.269	0.259

## 2 参考資料

### (1) 地域別月別観光入込客数（延べ人数）

（単位：人）

	地点数	1月	2月	3月	4月	5月	6月
東青地域	55	292,231	270,008	296,533	367,137	604,598	536,229
中南地域	69	390,432	274,358	302,921	600,461	1,146,472	719,918
三八地域	51	462,139	401,726	602,864	731,800	912,566	715,383
西北地域	61	144,780	141,620	169,638	206,233	385,523	378,753
上北地域	53	285,753	277,494	327,107	467,675	720,639	624,152
下北地域	32	70,443	58,618	62,051	64,087	136,891	133,697
合計	321	1,645,778	1,423,824	1,761,114	2,437,393	3,906,689	3,108,132

（単位：人）

	7月	8月	9月	10月	11月	12月	合計
東青地域	627,434	1,037,559	657,931	565,615	361,154	268,038	5,884,467
中南地域	594,813	802,151	654,712	681,053	399,692	258,346	6,825,329
三八地域	836,161	1,085,638	741,730	734,178	618,271	650,860	8,493,316
西北地域	450,725	816,591	432,660	368,318	197,320	152,056	3,844,217
上北地域	671,188	877,533	689,015	824,230	446,701	294,053	6,505,540
下北地域	192,169	189,345	153,133	205,164	80,104	60,468	1,406,170
合計	3,372,490	4,808,817	3,329,181	3,378,558	2,103,242	1,683,821	32,959,039

### (2) 観光入込客数（実人数）の主な内訳

#### ① 目的別、外国人内訳

（単位：千人、%）

	1-3月	4-6月	7-9月	10-12月	合計	構成比
観光	2,525	2,140	5,003	1,815	11,483	82.7%
ビジネス	443	598	674	633	2,348	16.9%
訪日外国人	6	32	7	12	57	0.4%
合計	2,974	2,770	5,684	2,460	13,888	100.0%

#### ② 県内・県外、宿泊・日帰り客別内訳

（単位：千人、%）

	宿泊	日帰り	合計	構成比
県内	1,054	7,358	8,412	60.6%
県外(外国人含)	2,555	2,921	5,476	39.4%
合計	3,609	10,279	13,888	100.0%

#### ③ 県外客（外国人含む）観光・ビジネス目的別内訳

（単位：千人、%）

	宿泊	日帰り	合計	構成比
観光	1,209	2,616	3,825	69.9%
ビジネス	1,346	305	1,651	30.1%
合計	2,555	2,921	5,476	100.0%

④ 宿泊客数内訳（四半期別）

（単位：千人、％）

	1-3月	4-6月	7-9月	10-12月	合計	構成比
観光	267	400	613	416	1,696	47.0%
ビジネス	334	459	560	528	1,881	52.1%
訪日外国人	6	7	7	12	32	0.9%
合計	607	866	1,180	956	3,609	100.0%

⑤ 日帰り客数内訳（四半期別）

（単位：千人、％）

	1-3月	4-6月	7-9月	10-12月	合計	構成比
観光	2,258	1,740	4,391	1,399	9,788	95.2%
ビジネス	109	139	114	104	466	4.5%
訪日外国人	0	25	0	0	25	0.2%
合計	2,367	1,904	4,505	1,503	10,279	100.0%

(3) 各季節の行催事・イベント入込客数

① 春の行催事・イベント

（単位：人、％）

	市町村名	行祭事・イベント名	22年	23年	24年	前年比	24年開催月日
1	弘前市	弘前さくらまつり	2,470,000	2,010,000	2,120,000	105.5%	4/23 - 5/5
2	五所川原市	金木桜まつり	295,000	284,000	323,000	113.7%	4/29 - 5/5
3	八戸市	八戸公園春まつり	247,363	221,927	213,502	96.2%	4/29 - 5/5
4	青森市	青森春まつり	212,000	135,620	163,000	120.2%	4/28 - 5/8
5	田舎館村	田んぼアート	139,477	153,753	154,230	100.3%	5/30 - 10/1
6	十和田市	十和田市春まつり	168,839	121,223	114,264	94.3%	4/20 - 5/5
7	八戸市	蕪嶋まつり	140,000	-	100,000	-	4/15
8	青森市	青森春フェスティバル	150,000	50,000	100,000	200.0%	5/4 - 5/5
9	三沢市	アメリカンデー	80,000	80,000	80,000	100.0%	6/3
10	三戸町	さんのへ春まつり	99,000	60,500	64,000	105.8%	4/29 - 5/6
		上位10行催事計	4,001,679	3,117,023	3,431,996	110.1%	
		春季行催事全体合計	4,438,501	3,371,978	3,712,153	110.1%	

② 夏の行催事・イベント

（単位：人、％）

	市町村名	行祭事・イベント名	22年	23年	24年	前年比	24年開催月日
1	青森市	青森ねぶた祭	3,200,000	2,910,000	3,050,000	104.8%	8/2 - 8/7
2	弘前市	弘前ねぶたまつり	1,630,000	1,610,000	1,620,000	100.6%	8/1 - 8/7
3	五所川原市	五所川原立佞武多	1,805,000	1,460,000	1,330,000	91.1%	8/4 - 8/8
4	八戸市	八戸三社大祭	1,037,600	1,197,600	1,092,600	91.2%	7/31 - 8/4
5	八戸市	七夕まつり	390,000	330,000	300,000	90.9%	7/13 - 7/16
6	三沢市	みさわ七夕まつり	175,000	188,000	173,000	92.0%	7/20 - 7/22
7	八戸市	八戸花火大会	140,000	140,000	140,000	100.0%	8/19
8	三沢市	三沢まつり	154,200	151,500	122,000	80.5%	8/23 - 8/26
9	むつ市	田名部まつり	97,000	99,000	98,400	99.4%	8/18 - 8/20
10	黒石市	黒石よされ	98,000	90,000	89,000	98.9%	8/14 - 8/20
		上位10行催事計	8,726,800	8,176,100	8,015,000	98.0%	
		夏季行催事全体合計	10,175,762	9,363,055	9,240,554	98.7%	

### ③ 秋の行催事・イベント

(単位：人、%)

	市町村名	行祭事・イベント名	22年	23年	24年	前年比	24年開催月日
1	弘前市	弘前城菊と紅葉まつり	315,000	500,000	290,000	58.0%	10/19 - 11/11
2	十和田市	十和田市秋まつり	225,000	240,000	250,000	104.2%	9/7 - 9/9
3	三沢市	三沢基地航空祭	110,000	100,000	90,000	90.0%	9/9
4	黒石市	中野もみじ	107,882	82,098	85,046	103.6%	10/15 - 11/6
5	三戸町	さんのへ秋まつり	65,000	62,000	68,000	109.7%	9/9 - 9/10
		上位5行催事計	822,882	984,098	783,046	79.6%	
		秋季行催事全体合計	1,478,830	1,472,832	1,310,633	89.0%	

### ④ 冬の間催事・イベント

(単位：人、%)

	市町村名	行祭事・イベント名	22年	23年	24年	前年比	24年開催月日
1	八戸市	八戸えんぶり	282,000	300,000	285,000	95.0%	2/17 - 2/20
2	弘前市	弘前雪燈籠まつり	360,000	390,000	260,000	66.7%	2/9 - 2/12
3	十和田市	十和田湖冬物語	241,004	280,159	214,000	76.4%	2/3 - 2/26
4	黒石市	旧正マッコ市	68,000	69,000	71,000	102.9%	2/6
5	平川市	猿賀神社初詣	130,000	39,000	42,000	107.7%	1/1 - 1/3
		上位5行催事計	1,081,004	1,078,159	872,000	80.9%	
		冬季行催事全体合計	1,302,818	1,278,675	1,034,873	80.9%	

## 3 平成24年の本県観光関連の主なトピック

- 青森県内各地で豪雪被害（1月～）
- 東北新幹線全線開業1周年記念「行くぜ、東北」キャンペーン実施（～2月）
- 東北地方高速道路無料化終了（3月）
- FDA青森・名古屋線1日2便に増便（3月）
- 東北新幹線E5系増便（3月）
- GW期間中は、前半好天、後半悪天候（5月）
- 青森ーソウル線 週3便に減（10月）
- 八戸せんべい汁研究所 B-1ゴールドグランプリ受賞（10月）
- 東北新幹線八戸開業10周年（12月）
- JR東日本、冬の青函観光キャンペーン24年度から3カ年実施（12月）

#### 4 これまでの「青森県観光統計概要」（～平成21年）と、「青森県観光入込客統計」（平成22年～）との違い

	「青森県観光統計概要」 （～平成21年）	「青森県観光入込客統計」 （平成22年～）
調査対象及び選定方法	県が定めた「青森県観光レクリエーション客入込数調査実施要領」に基づき、観光レクリエーション客が訪れる地点・行催事を市町村がリストアップ。	国の「観光入込客統計に関する共通基準」が定めた選定基準に合致する観光地点及び行催事・イベントを市町村がリストアップ。（「観光地点及び行催事・イベント名簿」に登載された観光地点は321カ所、行催事・イベントは142カ所 計463カ所）
取りまとめ方法	「観光レクリエーション客入込数」及び「行催事入込数」は延べ人数。	「観光入込客数」は延べ人数及び実人数。 「行催事・イベント入込客数」は延べ人数。
行催事・イベントの取扱	「行催事入込数」も含めて全体の「観光レクリエーション客入込数」としていた。	「行催事・イベント入込客数」は計測方法が確立されておらず、主催者発表等に頼らざるを得ないため、共通基準に基づき、一定の精度で把握できる「観光入込客数」とは分けて集計する。

#### （参考）観光入込客統計に関する共通基準について

観光立国推進基本計画（平成19年6月29日閣議決定）において、「日帰り旅行者に関する統計等その他の観光旅行者に関する統計について、都道府県が行っている統計調査を踏まえつつ、地方公共団体が採用可能な共通基準を策定し、平成22年に共通基準での調査の実施を目指す」とされ、平成21年12月に「観光入込客統計に関する共通基準」が国により策定された。

共通基準は、都道府県における観光入込客に関する統計について、把握する項目の定義、調査手法、推計方法等に関する基準を共通化し、都道府県が相互に比較可能な信頼性の高い統計を作成する目的で定められたものである。