

平成23年8月31日
観光企画課

平成23年 青森県観光入込客統計調査結果（速報）

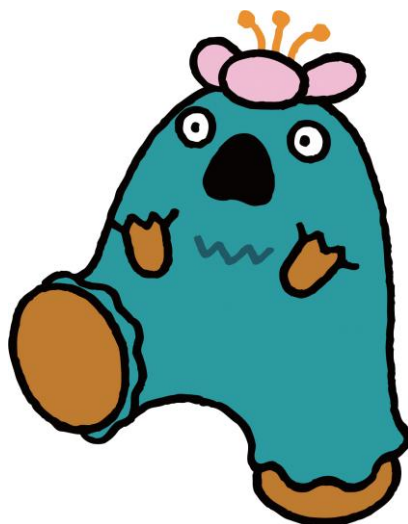

行くたび、あたらしい。

青 AOMORI 森

青森県観光国際戦略局観光企画課

1 調査結果概要

(1) 調査対象期間

平成23年1月～12月

(2) 調査方法

平成21年12月に国が定めた「観光入込客統計に関する共通基準」に基づき、県内の一定規模以上の観光地点、行祭事・イベントについて調査した観光客の入込状況を、市町村の協力のもとに県が取りまとめたものである。

(これまでの統計調査との相違点、共通基準については6P参照)

(3) 調査結果

■ 観光入込客数及び行祭事・イベント入込客数

平成23年1月から12月までの本県の観光入込客数(延べ人数)は、31,538千人(前年比92.2%)、行祭事・イベント入込客数は15,526千人(前年比89.3%)となった。

また延べ人数を、別途実施した「パラメータ調査※」の観光客一人当たりの平均訪問地点数で除して求めた観光入込客数(実人数)は13,296千人(前年比75.6%)となった。また、観光入込客数(実人数)のうち、冬季観光客(1～3月、11～12月)は3,805千人となり、冬季観光客割合は28.6%となった。

観光入込客数(実人数)のうち、日帰り客は9,878千人、宿泊客は3,418千人であった。(宿泊客割合 25.7%)

県内・県外客別でみると、県内客は8,307千人、県外客は4,989千人であった。(県外客割合 37.5%)

平成23年の本県観光関連の主なトピック

- ① 前年12月の東北新幹線全線開業効果、県内に波及。
- ② 3月5日東北新幹線新型車両E5系「はやぶさ」デビュー。
- ③ 東日本大震災の影響により、観光関係施設の予約キャンセルが相次ぐ。
- ④ 青森DC(4/23)スタート! (「がんばろう日本!がんばろう東北!」)
- ⑤ 青森空港にFDA名古屋線就航(7月)。
- ⑥ 日本の祭りINあおもり2011開催(9月)。
- ⑦ 東北新幹線、9月23日からダイヤ正常化。
- ⑧ 大韓航空 青森ーソウル便 10月30日再開。

※パラメータ調査

観光入込客の属性別の構成比、平均訪問地点数、観光消費額単価等の把握のため、県内観光地点12地点において、四半期毎に1日(休日)観光客に対して実施しているアンケート調査。

■ 観光入込客数

(単位：千人、%)

区 分		青森県観光レクリエーション客入込数 調査実施要領による調査			共通基準による調査					
		19年 (延べ人数)	20年 (延べ人数)	21年 (延べ人数)	22年 (延べ人数)	23年 (延べ人数)	前年比	22年 (実人数)	23年 (実人数)	前年比
総 数		47,947	46,394	48,585	34,213	31,538	92.2	17,589	13,296	75.6
うち	日 帰 客	43,646	42,378	44,390	—	—	—	13,768	9,878	71.7
	宿 泊 客	4,301	4,016	4,195	—	—	—	3,821	3,418	89.5
	宿泊客割合	9	8.7	8.6	—	—	—	21.7	25.7	
うち	県 内 客	34,236	33,627	34,965	—	—	—	11,586	8,307	71.7
	県 外 客	13,711	12,767	13,620	—	—	—	6,003	4,989	83.1
	県外客割合	28.6	27.5	28.0	—	—	—	34.1	37.5	
うち	冬季観光客	9,771	10,161	10,146	—	—	—	4,894	3,805	77.7
	冬季観光客割合	20.4	21.9	20.9	—	—	—	27.8	28.6	
行祭事・イベント		(21年までは、総数に含まれる。)			17,396	15,526	89.3	—	—	—

※ 冬季観光客（1～3・11～12月の5カ月間の入込数）

22年統計からは、実人数ベースによる日帰り客、宿泊客、県内客、県外客が推計されることから、延べ人数ベースによる表示はしないこととする。

■ 観光入込客数実人数内訳

(単位：千人)

	1-3月	4-6月	7-9月	10-12月	合計
観光目的	1,973	3,776	3,411	1,948	11,108
訪日外国人	70	2	5	6	83
ビジネス	476	477	678	474	2,105
合計	2,519	4,255	4,094	2,428	13,296

■ 23年県内・県外・宿泊・日帰り客数（実人数）

(単位：千人)

	宿泊	日帰り	合計
県内	990	7,317	8,307
県外(外人含)	2,428	2,561	4,989
合計	3,418	9,878	13,296

■ 観光消費額

観光消費額は、1,391億8千万円（前年比81.9%）と推計された。

宿泊費は392億4千8百万円（93.2%）、また、買物・土産品費は407億7千9百万円（83.4%）となっており、「宿泊費」と「買物・土産品等」に消費を振り向ける割合が高いことが伺える。

21年までは、市町村からの積み上げ等により推計していたが、22年からは、実人数とパラメータ調査の一人当たりの平均消費額から推計している。また各費目の金額については、「パラメータ調査」の23年1月～23年12月までの各費目間の比率に基づき算出した。

（単位：百万円、%）

区 分		19年	20年	21年	22年	23年	前年比
総 額		167,024	160,300	167,332	169,858	139,178	81.9
うち	宿泊費	35,147	32,968	32,505	42,125	39,248	93.2
	域内交通費	38,408	39,483	44,181	22,591	18,232	80.7
	買物・土産品費	32,832	29,516	31,671	48,919	40,779	83.4
	その他	60,637	58,333	58,975	56,223	41,059	73.0

※「その他」：飲食費、入場料、パック料金、その他をまとめたもの。

※平成23年度パラメータ調査における観光消費額費目間の比率（23年1～12月の調査結果）

宿泊費	域内交通費	買物・土産	その他
0.282	0.131	0.293	0.295

■ 行祭事・イベント観光入込客数

行祭事・イベント観光入込客数は、15,526千人（前年17,396千人）と推計され、対前年比89.3%となった。（※なお入込数は新規開催・中止による変動あり）

（単位：人、%）

	市町村名	行催事名	開催期間	20年	21年	22年	23年	対前年比
1	青森市	青森ねぶた祭	8/2～8/7	3,190,000	3,300,000	3,200,000	2,910,000	90.9
2	弘前市	弘前さくらまつり	4/23～5/5	2,180,000	2,440,000	2,470,000	2,010,000	81.4
3	弘前市	弘前ねぶたまつり	8/1～8/7	1,690,000	1,580,000	1,630,000	1,610,000	98.8
4	五所川原市	五所川原立佞武多	8/4～8/8	1,630,000	1,730,000	1,805,000	1,460,000	80.9
5	八戸市	八戸三社大祭	7/31～8/4	1,057,500	1,187,600	1,037,600	1,197,600	115.4
6	弘前市	弘前城菊と紅葉まつり	10/21～11/13	243,000	285,000	315,000	500,000	158.7
7	弘前市	弘前雪灯籠まつり	2/10～13	340,000	280,000	360,000	390,000	108.3
8	八戸市	八戸七夕まつり	7/15～7/18	380,000	320,000	390,000	330,000	84.6
9	八戸市	八戸えんぶり	2/17～22	284,000	251,000	282,000	300,000	106.4
10	五所川原市	金木桜まつり	4/29～5/5	252,000	346,000	295,000	284,000	96.3
上位10行催事計				11,246,500	11,719,600	11,784,600	10,991,600	93.3
行催事全体合計				16,684,298	17,370,914	17,395,911	15,526,076	89.3

【参考資料】

1 地域別月別観光入込客数（延べ人数）

（単位：人）

	地点数	1月	2月	3月	4月	5月	6月
東青地域	55	397,045	381,529	177,991	283,038	487,110	482,546
中南地域	70	376,162	309,166	232,022	392,406	922,008	604,297
西北地域	65	160,598	177,148	113,354	171,098	316,806	351,527
三八地域	54	410,802	466,498	320,980	520,274	884,631	619,234
上北地域	53	282,242	315,755	193,798	305,304	578,281	510,426
下北地域	32	76,768	69,867	58,914	68,839	127,794	120,785
合計	329	1,703,617	1,719,963	1,097,059	1,740,959	3,316,630	2,688,815

	7月	8月	9月	10月	11月	12月	計
東青地域	666,113	996,615	682,659	651,052	362,389	278,567	5,846,654
中南地域	664,903	882,137	599,146	729,154	450,974	254,457	6,416,832
西北地域	500,145	805,764	428,238	391,851	220,582	157,368	3,794,479
三八地域	955,327	1,133,133	721,709	862,603	698,619	780,309	8,374,119
上北地域	625,364	803,318	655,313	737,537	419,542	270,090	5,696,970
下北地域	160,266	193,919	169,203	213,995	75,844	72,940	1,409,134
合計	3,572,118	4,814,886	3,256,268	3,586,192	2,227,950	1,813,731	31,538,188

2 観光入込客数の県内・県外客、宿泊・日帰り客（実人数）

（単位：千人）

	宿泊	日帰り	合計
県内	990	7,317	8,307
県外（外人含）	2,428	2,561	4,989
合計	3,418	9,878	13,296

3 各季節毎の行催事・イベント入込客数

（1）春の行祭事・イベント

（単位：人、%）

	市町村名	行催事名	開催期間	20年	21年	22年	23年	対前年比
1	弘前市	弘前さくらまつり	4/23～5/5	2,180,000	2,440,000	2,470,000	2,010,000	81.4
2	五所川原市	金木桜まつり	4/29～5/5	252,000	346,000	295,000	284,000	96.3
3	八戸市	八戸公園春まつり	4/29～5/5	239,871	274,874	247,363	221,927	89.7
4	田舎館村	田んぼアート	5/30～10/1	120,000	170,000	139,477	153,753	110.2
5	青森市	青森春まつり	4/29～5/8	126,500	152,600	212,000	135,620	64.0
6	十和田市	十和田市春まつり	4/20～5/5	99,876	38,561	168,839	121,223	71.8
7	三沢市	アメリカンデー	6/26	40,000	55,000	80,000	80,000	100.0
8	三戸町	さんのへ春まつり	4/29～5/6	83,500	75,800	99,000	61,000	61.6
9	青森市	青森春フェスティバル	5/4	150,000	150,000	150,000	50,000	33.3
10	黒石市	黒石さくらまつり	4/23～5/5	70,000	70,000	70,000	48,000	68.6
	上位10行催事計			3,361,747	3,772,835	3,931,679	3,165,523	80.5
	春季行催事全体合計			4,073,763	4,398,590	4,438,501	3,372,978	76.0

(2) 夏の行祭事・イベント

(単位:人、%)

	市町村名	行催事名	開催期間	20年	21年	22年	23年	対前年比
1	青森市	青森ねぶた祭	8/2~8/7	3,190,000	3,300,000	3,200,000	2,910,000	90.9
2	弘前市	弘前ねぶたまつり	8/1~8/7	1,690,000	1,580,000	1,630,000	1,610,000	98.8
3	五所川原市	五所川原立佞武多	8/4~8/8	1,630,000	1,730,000	1,805,000	1,460,000	80.9
4	八戸市	八戸三社大祭	7/31~8/4	1,057,500	1,187,600	1,037,600	1,197,600	115.4
5	八戸市	八戸七夕まつり	7/15~7/18	380,000	320,000	390,000	330,000	84.6
6	三沢市	みさわ七夕まつり	7/22~7/24	132,000	133,000	175,000	188,000	107.4
7	三沢市	三沢まつり	8/18~21	115,200	140,000	154,200	151,500	98.2
8	八戸市	八戸花火大会	8/21	140,000	140,000	140,000	140,000	100.0
9	むつ市	田名部まつり	8/18~20□	86,000	95,000	97,000	99,000	102.1
10	黒石市	黒石よさね	8/14~20□	100,000	120,000	98,000	90,000	91.8
	上位10行催事計			8,520,700	8,745,600	8,726,800	8,176,100	93.7
	夏季行催事全体合計			9,869,264	10,276,857	10,126,262	9,371,055	92.5

(3) 秋の行祭事・イベント

(単位:人、%)

	市町村名	行催事名	開催期間	20年	21年	22年	23年	対前年比
1	弘前市	弘前城菊と紅葉まつり	10/21-11/13	243,000	285,000	315,000	500,000	158.7
2	十和田市	十和田市秋まつり	9/9-11	295,000	245,000	225,000	240,000	106.7
3	三沢市	三沢基地航空祭	9/4	70,000	260,000	110,000	100,000	90.9
4	黒石市	中野もみじ	10/15-11/6	112,626	118,029	107,882	82,098	76.1
5	黒石市	全国やきそばサミット	10/8-9	—	—	—	63,000	—
	上位5行催事計			720,626	908,029	757,882	985,098	130.0
	秋季行催事全体合計			1,516,306	1,684,691	1,478,830	1,459,368	98.7

(4) 冬の行祭事・イベント

(単位:人、%)

	市町村名	行催事名	開催期間	20年	21年	22年	23年	対前年比
1	弘前市	弘前雪灯籠まつり	2/10-13	340,000	280,000	360,000	390,000	108.3
2	八戸市	八戸えんぶり	2/17-20	284,000	251,000	282,000	300,000	106.4
3	十和田市	十和田湖冬物語	2/4-27	260,369	240,914	241,004	280,159	116.2
4	平川市	猿賀神社初詣	1/1-3	—	—	130,000	83,000	63.8
5	黒石市	旧正マッコ市	2/6	88,900	65,000	68,000	69,000	101.5
	上位5行催事計			973,269	836,914	1,081,004	1,122,159	103.8
	冬季行催事全体合計			1,224,965	1,010,776	1,302,818	1,322,675	101.5

4 これまでの「青森県観光統計概要」（～平成21年）と、「青森県観光入込客統計」（平成22年～）との違い

	「青森県観光統計概要」 （～平成21年）	「青森県観光入込客統計」 （平成22年～）
調査対象及び選定方法	県が定めた「青森県観光レクリエーション客入込数調査実施要領」に基づき、観光レクリエーション客が訪れる地点・行催事を市町村がリストアップ。	国の「観光入込客統計に関する共通基準」が定めた選定基準に合致する観光地点及び行祭事・イベントを市町村がリストアップ。 （「観光地点及び行祭事・イベント名簿」に登載された観光地点は329カ所、行祭事・イベントは142カ所 計471カ所）
取りまとめ方法	「観光レクリエーション客入込数」及び「行催事入込数」は延べ人数。	「観光入込客数」は延べ人数及び実人数。 「行祭事・イベント入込客数」は延べ人数。
行祭事・イベントの取扱	「行催事入込数」も含めて全体の「観光レクリエーション客入込数」としていた。	「行祭事・イベント入込客数」は計測方法が確立されておらず、主催者発表等に頼らざるを得ないため、共通基準に基づき、一定の精度で把握できる「観光入込客数」とは分けて集計する。

（参考）観光入込客統計に関する共通基準について

観光立国推進基本計画（平成19年6月29日閣議決定）において、「日帰り旅行者に関する統計等その他の観光旅行者に関する統計について、都道府県が行っている統計調査を踏まえつつ、地方公共団体が採用可能な共通基準を策定し、平成22年に共通基準での調査の実施を目指す」とされ、平成21年12月に「観光入込客統計に関する共通基準」が国により策定された。

共通基準は、都道府県における観光入込客に関する統計について、把握する項目の定義、調査手法、推計方法等に関する基準を共通化し、都道府県が相互に比較可能な信頼性の高い統計を作成する目的で定められたものである。